Ruta hacia la paz

macrocaso XI

el 89,2% de las victimas son mujeres y el 35% sufrieron las violencias cuando eran niñas, niños y adolescentes.

Se registraron 35.178 víctimas por hechos de violencia sexual, reproductiva y otras violencias de género entre 1957 y 2016.

UBPD

CEV

JEP

SNARIV

Conocimiento → Sabotaje → Progreso → Rol → Desafio → Reparación → Conocimiento → Sabotaje → Progreso → Rol → Desafio → Reparación → Conocimiento

Conocimiento → Desafio → Progreso → Rol → Sabotaje → Reparación → Conocimiento → Desafio → Progreso → Rol → Sabotaje → Reparación → Conocimiento

Conocimiento → Desafio → Sabotaje → Rol → Reparación → Progreso → Conocimiento → Desafio → Sabotaje → Reparación → Rol → Progreso → Conocimiento

Conocimiento → Desafio → Sabotaje → Rol → Reparación → Progreso → Conocimiento → Desafio → Sabotaje → Reparación → Rol → Progreso → Conocimiento

inicio

Funcionario Unidad de Víctimas (SNARIV)
víctima
Funcionario de la comisión para el Esclarecimiento de la verdad
Funcionario unidad de búsqueda de personas desaparecidas
Funcionario de la Jurisdicción Especial para la Paz

CEV

¿Cuál es el enfoque de la Comisión de la Verdad en su trabajo con las víctimas de violencia sexual?

a) Castigar a los responsables de los crímenes sexuales obligándolos a decir la verdad.

b) Esclarecer la verdad sobre los patrones de violencia sexual y sus impactos en las víctimas y comunidades.

c) Proporcionar asesoría jurídica para llevar los casos a juicio y representar jurídicamente a la víctima.

CEV

Si tu respuesta fue "Esclarecer la verdad sobre los patrones de violencia sexual y sus impactos en las víctimas y comunidades." Avanza tres casillas en el tablero.

Si tu respuesta ha sido incorrecta, por favor permanece en la misma casilla y da el turno al siguiente jugador.

SNARIV

¿Cuál es uno de los principales retos de la Unidad para las Víctimas al trabajar con comunidades que han sufrido violencia sexual y de género?

A.) Articular las sanciones de la JEP con reparaciones específicas que garanticen la no repetición de esta violencia sistemática contra el cuerpo y sexo.

B.) Lograr acuerdos de paz entre las víctimas y los perpetradores para que ambos puedan olvidar lo ocurrido.

C.) Otorgar compensaciones económicas inmediatas para aquellos que fueron agredidos por su sexo.

SNARIV

Si tu respuesta fue " Articular las sanciones de la JEP con reparaciones específicas que garanticen la no repetición de esta violencia sistemática contra el cuerpo y sexo" Avanza una casilla en el tablero.

Si tu respuesta ha sido incorrecta, por favor retrocede una casilla y da el turno al siguiente jugador.

Si tu respuesta fue " Articular las sanciones de la JEP con reparaciones específicas que garanticen la no repetición de esta violencia sistemática contra el cuerpo y sexo" Avanza una casilla en el tablero.

Si tu respuesta ha sido incorrecta, por favor retrocede una casilla y da el turno al siguiente jugador.

UBPD

¿Cuál es el papel de la UBPD en el marco del macrocaso 11?
A.Encontrar a los victimarios de crímenes sexuales y basados en género
B.Encontrar a las víctimas de crímenes sexueales y basados en género que se encuentran desaparecidas
C.Promover el diálogo entre los familiares de las víctimas desaparecidas y los victimarios

UBPD

Si tu respuesta fue "Encontrar a las victimas de crimenes sexueales y basados en género que se encuentran desaparecidas." Avanza dos casillas en el tablero.

Si tu respuesta ha sido incorrecta, por favor retrocede una casilla y da el turno al siguiente jugador.

JEP

¿Qué medidas ha implementado la Jurisdicción Especial para la Paz (JEP) para proteger especialmente a las víctimas involucradas en el Macrocaso 11?
A) Ofrecer programas de educación y capacitación laboral para facilitar la reinserción en la sociedad.
B) Garantizar la confidencialidad y seguridad de los testimonios de las víctimas y proveer apoyo psicológico.
C) Garantizar el acceso a los medios de participación política.

JEP

Si tu respuesta fue "Garantizar la confidencialidad y seguridad de los testimonios de las víctimas y proveer apoyo psicológico." Avanza dos casillas en el tablero.

Si tu respuesta ha sido incorrecta, por favor permanece en la misma casilla y da el turno al siguiente jugador.

Desafio

El máximo responsable te contacta por medio de un intermediario antes de que des tus testimonios, este te ofrece $5000000 a cambio de que minimices los hechos y te guardes gran parte de lo sucedido, ¿Aceptas?

Si: te beneficiaste economicamente, avanza una casilla, pero has retrasado el avance del caso tanto para ti como para otras victimas, pierdes un turno

No: Tienes presente la importancia de la verdad en el proceso de justicia, tu siguiente penalización (retroceso o pérdida de turno) será anulada

Desafio

La comisión de la verdad te pide hacer pública tu historia en una entrevista en vivo para contribuir a la memoria y no repetición ¿aceptas?

Si: Deseas dar a conocer tu historia para que aquellos que pasaron por lo mismo tengan el valor de participar en el proceso de paz, Avanza dos casillas

No: Tu experiencia es demasiado traumática para recordarla en vivo, ¡No te preocupes! Puedes ayudar de otras maneras, Continúa el juego con normalidad (No hay efecto especial)

Progreso

Una red feminista ayuda a divulgar el macrocaso y le proporciona confianza a otras víctimas para actuar en el Sistema Integral para la Paz. El apoyo de estas organizaciones son un buen soporte para dar a conocer y comprender la coyuntura alrededor del macrocaso, además motiva a los ciudadanos y otras víctimas a proponer formas de reparación integral.
¡Felicidades! Todos avanzan dos casillas más en la ruta.

Progreso

Un grupo de victimarios ha ofrecido un reconocimiento temprano de responsabilidad. Puedes aceptar este reconocimiento ahora, lo que te permitirá avanzar más rápido en la reparación, o rechazarlo, lo que prolongará el proceso judicial, pero con la posibilidad de obtener pruebas adicionales que podrían fortalecer tu caso.
Si decides usarla ahora, las víctimas avanzan tres casillas en el tablero.
Si decides usarla después, tienes la posibilidad de contraatacar un sabotaje para que el proceso no retroceda.

Sabotaje

Amenazas a víctimas:
Descripción: Varias víctimas han recibido amenazas "anónimas" justo antes de sus declaraciones, por su seguridad se pondrán en pausa algunos procesos
Efecto: Ningún jugador puede avanzar en CEV.

Sabotaje

Resistencia social
Descripción: Han surgido misteriosas campañas de desinformación que lograron poner diversos sectores sociales en contra del proceso de paz
Efecto: Debes retroceder cinco casillas.

Reparación

REPARACIÓN SIMBÓLICA:
Un acto simbólico de reconocimiento ha sido realizado. En una ceremonia pública, los perpetradores de los crímenes de violencia sexual y de género que sufrieron las víctimas han ofrecido una disculpa sincera frente a la comunidad. Este acto no solo busca dignificar a las víctimas, sino también contribuir a la reparación simbólica del tejido social y los colectivos inmersos en este macrocaso.
Este acto permite el avance de una de las dimensiones de reparación en este caso, por lo que todo el grupo avanza una casilla en el proceso.

Reparación

Garantías de No Repetición:
Se han implementado nuevas políticas públicas de protección a poblaciones LGBTIQ+ para evitar futuros crímenes basados en la orientación sexual y la identidad de género. Estas medidas incluyen la capacitación del personal judicial en temas de diversidad sexual y derechos humanos, así como programas de sensibilización en las comunidades.
Esta decisión fortalece la red de apoyo institucional, lo que dificulta que fuerzas contrarias puedan realizar sabotajes futuros relacionados con crímenes por prejuicio.

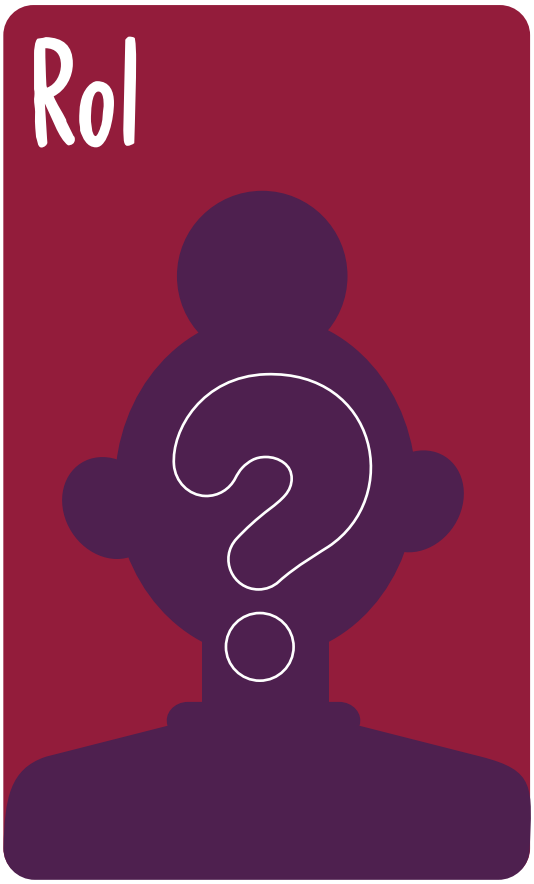

UBPD

¿Qué enfoque diferencial aplica la Unidad de Búsqueda de Personas Dadas por Desaparecidas (UBPD) en su labor de búsqueda?

R/ La UBPD aplica un enfoque diferencial que tiene en cuenta las particularidades de género, etnia, edad, orientación sexual

Si la respuesta es correcta avanza 2 casillas, si es parcialmente correcta no avanzas, si es incorrecta retrocede 1 casilla

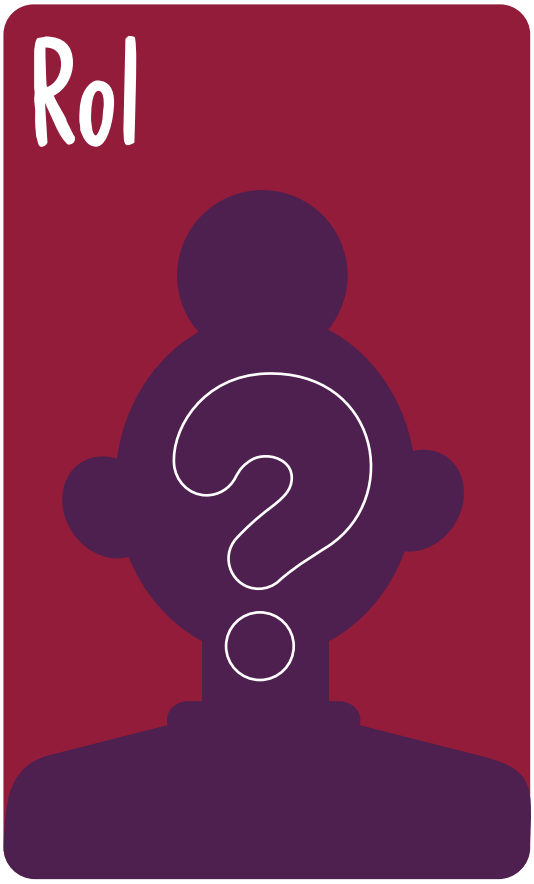

SNARIV

¿Cuál es el objetivo principal del Sistema Nacional de Atención y Reparación Integral a las Víctimas (SNARIV) en Colombia?

R/ El objetivo principal del SNARIV es formular e implementar una política integral de atención, asistencia y reparación a las víctimas del conflicto armado, garantizando el acceso a sus derechos a la verdad, justicia y reparación.

Si la respuesta es correcta avanza 2 casillas, si es parcialmente correcta avanzas 1, si es incorrecta retrocede 1 casilla

1. victima

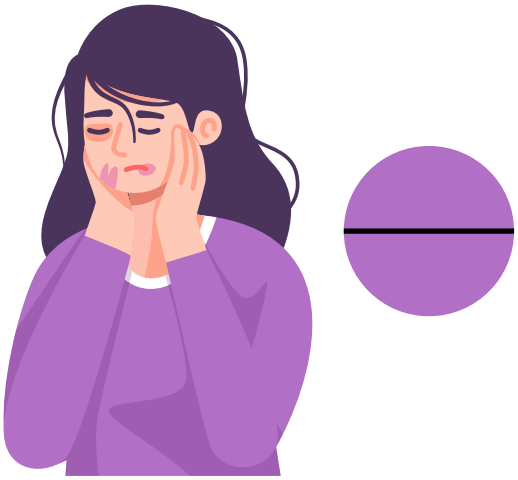

2. Funcionario de la Comisión para el Esclarecimiento de la Verdad

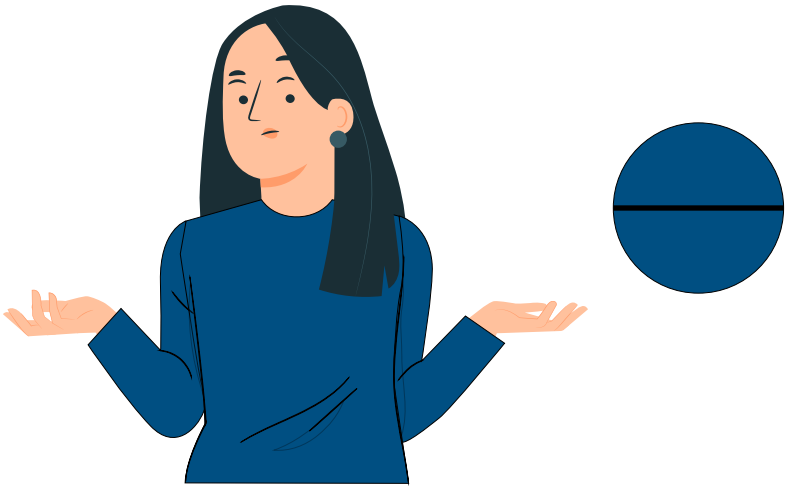

3. Funcionario Unidad de Búsqueda de Personas Desaparecidas

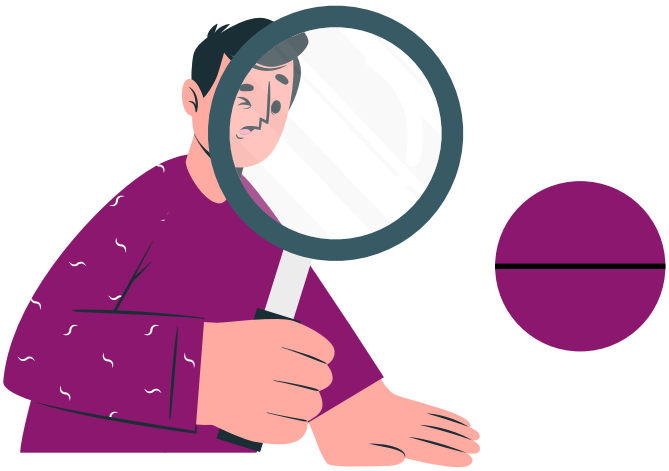

4.Funcionario de la Jurisdicción Especial para la Paz

5.Funcionario Unidad de Víctimas (SNARIV)

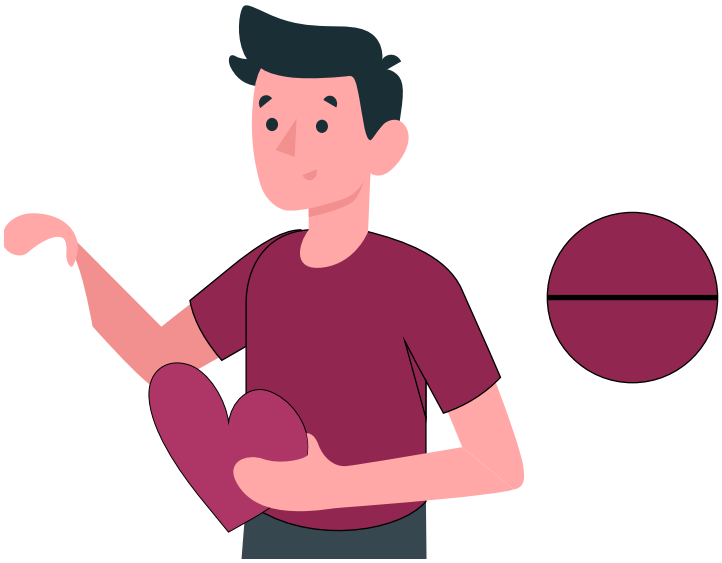

Brandon Edilson Tamayo Quijano [2225643]
Natalia Mena Flórez [2230445]
Natalia Paz [2215480]

La Ruta hacia la Paz: Macrocaso 11 Violencia basada en género, violencia sexual, violencia reproductiva, y otros crímenes cometidos por prejuicio basados en la orientación sexual

Instrucciones y Reglas del Juego

El objetivo del equipo es guiar a las víctimas de **violencia basada en género, sexual, reproductiva, y crímenes cometidos por prejuicio basados en la orientación sexual** en el marco del conflicto armado, hacia la obtención de verdad, justicia, reparación y garantías de no repetición a través de las entidades del **Sistema Integral para la Paz**. El juego se estructura en una ruta que guiará a los jugadores por cada una de estas entidades: **Comisión para el Esclarecimiento de la Verdad (CEV)**, **Unidad de Búsqueda de Personas Desaparecidas (UBPD)**, **Jurisdicción Especial para la Paz (JEP)**, y **Unidad para las Víctimas**.

Componentes del Juego

Tablero de Juego: Representa las rutas del Sistema Integral para la Paz:

- **Comisión para el Esclarecimiento de la Verdad (CEV)**
- **Unidad de Búsqueda de Personas Desaparecidas (UBPD)**
- **Jurisdicción Especial para la Paz (JEP)**
- **Unidad para las Víctimas**

Fichas de Actores:

- Víctima
- Funcionarios de la **Comisión para el Esclarecimiento de la Verdad (CEV)**
- Funcionarios de la **Búsqueda de Personas Desaparecidas (UBPD)**
- Funcionarios de la **Jurisdicción Especial para la Paz (JEP)**
- Funcionarios de la **Unidad para las Víctimas**
- Defensores de Derechos Humanos - Facilitadores de paz

Baraja de cartas:

- **Cartas de Conocimiento:** Con preguntas sobre el funcionamiento de las entidades del SIVJRNR.
- **Cartas de Desafío:** Incluyen dilemas éticos y decisiones difíciles
- **Cartas de Progreso:** Permiten avances significativos si los jugadores toman decisiones adecuadas.
- **Cartas de Sabotaje:** Obstaculizan el progreso de los jugadores.
- **Cartas de Reparación:** Los jugadores deben obtenerlas para completar su caso.

Ruleta: Determina el orden en que los jugadores empiezan su turno. Además cada que un jugador obtenga una carta de sabotaje que les indique retroceder a todos los jugadores, deberá rodar la ruleta nuevamente y quien sea escogido tomará el turno para continuar, e igualmente los demás jugadores.

Preparación del Juego:

1. Cada jugador obtendrá aleatoriamente una ficha de actor. Solo existen seis fichas de actores, y cada uno cumple un rol especial. Lo ideal es estar completos para que la reparación sea completa.

2. Coloca el tablero y ubica las cartas de conocimiento en su respectiva entidad. Las demás cartas de progreso, desafío, sabotaje, reparación y de rol, deben ser acomodadas por pilas correspondientes al tipo de carta.

3. El primer jugador es seleccionado mediante la ruleta que contendrá los roles del juego; quién sea escogido dará el primer paso en la ruta, empezando en la primera casilla de la Comisión para el Esclarecimiento de la Verdad.

   3.1 Sucesivamente los jugadores seguirán girando la ruleta y en el orden en que salga cada uno, continuará el juego.

Cómo Jugar:

Asignación de fichas de Actores:

Cada jugador tendrá un rol específico que lo obligará a tomar decisiones éticas, demostrar su conocimiento, enfrentar desafíos, y en algunos casos, sabotajes. Los jugadores deben cooperar para lograr el progreso colectivo, superando los distintos obstáculos que puedan retrasar el proceso.

Estas fichas se reparten al azar para que cada jugador tenga un rol aleatorio, no podrán saberlo hasta que todos tengan sus fichas correspondientes. Después, quien sea moderador del juego, debe leer a los demás jugadores sus roles y objetivos al momento de revelar las fichas.

Víctima:

Tu integridad y dignidad fueron gravemente violentadas por el conflicto armado, es momento de llevar tu caso al proceso de paz y conseguir justicia, reparación, verdad y garantías de no repetición.

Objetivo: Avanzar a través de las distintas entidades del proceso de paz enfrentándose a dilemas éticos, pruebas de conocimiento y muchas más situaciones para lograr restaurar tus derechos.

Funcionario de la Comisión para el Esclarecimiento de la Verdad:

Eres funcionario de la CEV, esta es una entidad del Sistema Integral para la paz, la cual es clave en la ruta del tablero. Tú vas a ayudar a las víctimas a obtener la verdad sobre los crímenes cometidos mediante la recolección de pruebas y testimonios que serán de gran apoyo para entender la lógica del macrocaso 11 durante todo el proceso.

Objetivo: Ayudar a las víctimas a avanzar en el proceso. No olvides que tu deber principal será estar atento a aquellas cartas que estén relacionadas a la contribución de la verdad.

Funcionario de la Unidad de Búsqueda de Personas Desaparecidas:

Trabajas en la UBPD, una entidad de carácter humanitario y extrajudicial que tiene como objetivo encontrar a las personas desaparecidas durante el periodo de violencia en Colombia.

Objetivo: Asistirás a las víctimas en la búsqueda de personas desaparecidas, además podrás plantear retos humanitarios para que las víctimas deban priorizar ciertas acciones sobre otras

Funcionario de la Jurisdicción Especial para la Paz:

Eres funcionario de la JEP. Esta es la entidad judicial especial, encargada de procesar los casos de crímenes de guerra, en este caso de la violencia basada en género, violencia sexual, violencia reproductiva, y otros crímenes cometidos por prejuicio basados en la orientación sexual dentro del marco del Conflicto Armado Interno.

Objetivo: formular la sentencia dentro de los límites de justicia transicional. Debes ser cauteloso con las decisiones en el juego para que las víctimas puedan obtener una justicia integral y restaurativa.

Funcionario Unidad de Víctimas (UV):

Perteneces a una institución cuya misión principal es coordinar y ejecutar medidas de atención, asistencia y reparación integral a las víctimas del conflicto armado interno.

Objetivo: Tu objetivo es ayudar a las víctimas en los casos en que se sientan superados por los desafíos y pruebas en las que se encuentren. Además debes asegurar que la víctima se siente satisfecha.

Inicio de Turno:

El jugador cuyo turno es elegido por la ruleta iniciará en la primera casilla de la Comisión para el Esclarecimiento de la Verdad (CEV); los demás jugadores seguirán girando la ruleta para que el orden de los turnos de cada jugador sea determinado por esta misma.

Para avanzar, deberá responder una Carta de Pregunta de Conocimiento relacionada con la CEV.

- **El jugador toma la carta y tiene un minuto y medio para responder. Si lo hace correctamente, avanza el número de casillas indicado en la carta; si falla, retrocede o permanece en su casilla.**

Avanzar por el Tablero:

Todos los jugadores deben completar la ruta pasando por las casillas de **conocimiento, reparación, desafío, rol sabotaje, progreso**, que se encuentran ubicadas en las secciones de su respectiva entidad. Por ellos los jugadores deberán avanzar desde la **Comisión para el Esclarecimiento de la Verdad (CEV)**; después por la **Unidad de Búsqueda de Personas Desaparecidas (UBPD)**; luego continuarán hacia la **Jurisdicción Especial para la Paz (JEP)** y, finalmente, llegarán a la **Unidad para las Víctimas**.

Cada carta, dependiendo de la respuesta que tome cada jugador, **le indicará si debe avanzar, retroceder o permanecer en la casilla**. Todas las cartas tienen una forma distinta de avanzar, por lo que los jugadores deben estar muy atentos a lo que les indique la carta para continuar correctamente el juego.

Uso de cartas:

- **Cartas de Conocimiento:** Estas cartas son sorteadas en cada turno y deberán ser tomadas dependiendo de la sección de entidad donde se encuentre el jugador, por ejemplo:

  Si el jugador está en las casillas de la CEV, las cartas de conocimiento escogidas sólo serán de esta entidad, igualmente para cada otra de las entidades. Si el jugador responde correctamente, avanza en el tablero, si falla, debe permanecer en su casilla o retroceder, según lo indique la carta.

  Por esto, solamente las cartas de conocimiento se organizarán en el tablero según la entidad.

- **Cartas de Desafío:** Estas cartas presentan dilemas éticos y decisiones difíciles que los jugadores deben tomar. Dependiendo de la respuesta, el jugador hará lo que indique la carta.

- **Cartas de Sabotaje:** Las cartas de sabotaje están diseñadas para retrasar el avance de los jugadores.

- **Cartas de Progreso:** Estas cartas permiten avances significativos si los jugadores toman decisiones acertadas relacionadas con el enfoque de la verdad, justicia o reparación.

- **Cartas de Reparación:** Los jugadores deben obtener cartas de reparación (simbólica, económica, garantías de no repetición) a lo largo del juego para completar su caso y ganar. Estas cartas son recogidas al avanzar en las rutas del tablero.

- **Cartas de roles:** Estas cartas se organizan por pilas de cada rol, cada que un jugador se posicione en una casilla de rol, deberá escoger una carta acorde a su rol en la que deberá responder la pregunta sobre su función o identidad.

  Las anteriores cartas (desde cartas de desafío hasta cartas de rol), deben ser organizadas en pilas correspondientes al tipo de carta, en otro lugar que no sea el tablero.

Fin del juego:

En **La Ruta hacia la Paz**, no basta con que un solo jugador alcance la meta. El equipo solo gana cuando **TODOS** los jugadores han logrado atravesar el tablero, las víctimas y funcionarios deben completar la ruta juntos para lograr una paz integral, por lo que al final los jugadores deben discutir si tomaron las decisiones correctas y si las víctimas se sienten satisfechas. Recuerden, en este juego **la paz no es un logro individual**, sino el resultado de la unión de todos. ¡Juntos pueden restaurar los derechos y construir una Colombia más justa!